



DAPIBGE

IMPRESSO
ESPECIAL

CONTRATO
N 050 201722-8/2003
ECT/DR/RJ

DAPIBGE

CORREIOS

www.dapibge.blogspot.com

Associação Nacional dos Aposentados e Pensionistas do IBGE

Proposta de transformação das Carreiras do IBGE em Carreiras Típicas de Estado

O Senador Cristóvão Buarque, PDT-DF, apresentou no Senado Federal um Projeto de Lei, de número 392/2008, para que o IBGE passe a integrar as Carreiras Típicas de Estado, uma aspiração antiga da nossa categoria. Com este projeto, o IBGE ficaria igualado às carreiras

de GESTÃO, que incluem o IPEA, o que sempre pleiteamos.

Recomendamos aos ibgeanos que entrem em contato com os nossos representantes no Senado Federal, enviando-lhes correspondências, solicitando apoio e urgência na tramitação do referido projeto.

Este PL se encontra na Comissão de Constituição e Justiça. O ideal é enviar mensagem igualmente para o Presidente dessa Comissão, Senador Marco Maciel, através do e-mail: <marcomaciel@senado.gov.br>, solicitando urgência na sua apreciação.

Mais uma grande conquista de nossos associados

São mais de duzentos metros quadrados em local de fácil acesso, mesmo para aqueles que residem fora do Rio de Janeiro. Localizados na Avenida Rio Branco, 257, junto à Praça da Cinelândia e na saída do Metrô da Santa Luzia, sexto andar, com vista para o Aterro do Flamengo, Santa Tereza, Glória, Lapa, Praças Mahatma Gandhi e Paris, assim distribuídos:

Sala 609 – Área hoje ocupada por um estúdio de Pilates, visando a melhoria na qualidade de vida dos nossos associados, com preços promocionais de R\$ 70,00 (setenta reais)/mês, por uma sessão semanal; R\$ 110,00 (cento e dez reais) duas; e R\$ 140,00 (cento e quarenta reais) três. Atividade essa que, pela baixa procura, poderá ser trocada já no próximo ano, por decisão e escolha da maioria por outra que apresente maior interesse.

Salas 608 e 608 A – Área destinada às diretorias de administração e finanças e divulgação, centro de estudos e pesquisas.

Salas 607/606 e 605 – Área destinada ao Salão do Ibgeano, onde, por meio do plantão diário dos diretores, das 13 às 17h, ativos, aposentados e pensionistas poderão ter assistência pessoal e jurídica, rever antigos colegas, fazer novas amizades, atualizar conhecimentos, participar de jogos, palestras, eventos e confraternizações, e ter acesso à internet e DVD's de áudio, vídeo e cinema.

Temos sem dúvida muito a comemorar, no nível

MAIS, UMA VITÓRIA

de nossas maiores conquistas, desde a criação do DAP em 1987, à fundação do DAPIBGE, em 28 de novembro de 2002, passando até hoje por várias e importantes conquistas nos planos jurídico, institucional e associativo. Esse é o DAP. O DAP somos todos NÓS. E esta é uma festa da qual não podemos nos furtar. Até com um pouco de atraso, devido à necessidade imposta pelas obras que nos obrigaram a mais de três meses de seguidas adaptações e sacrifícios. Mas, valeu a pena e gostaríamos de dividir essa alegria com todos os nossos associados, que são os verdadeiros responsáveis por mais essa vitória, transferindo a festa para a última atividade do ano, juntamente com a confraternização de final de ano, na expectativa da presença de uma maioria expressiva.



2 Campanha das salas ultrapassa 1000 contribuições

2 Devolução do desconto previdenciário

2 Festa de Confraternização: 11 de dezembro

4 Nova ação para o aumento de gratificação

ASSEMBLÉIA

quinta-feira • 27 de novembro
na sede do DAPIBGE

A partir das 14h. Compareça!

Av. Rio Branco, 257 - sala 607

Horários e funcionamento do DAPIBGE



O DAP funciona de segunda a sexta-feira, com plantões diários, exceto nos feriados, das 13h às 17h.

As Assembléias Gerais Ordinárias são nas últimas quintas-feiras de todos os meses ímpares a partir das 14h.

O conjunto da Diretoria se reúne para deliberações na última terça-feira dos meses ímpares que antecede a Assembléia, e na última quinta-feira dos meses pares.

As diretorias específicas possuem o seguinte calendário:

Assistência:
segunda terça-feira do mês.

Administração:
segunda quarta-feira do mês.

Divulgação:
segunda quinta-feira do mês.

Programe-se e garanta o seu melhor atendimento!

Campanha das salas ultrapassa 1

Mais uma vez o quadro de associados do DAPIBGE está de parabéns! Mesmo com as seguidas greves dos correios e dos bancos, a dificuldade de leitura dos boletos por alguns caixas eletrônicos e a insuficiência de agências do banco escolhido para arrecadação, a campanha de contribuição voluntária de R\$ 40,00 (quarenta reais) para integralização do pagamento e reformas das novas salas atingiu o número expressivo de 1.000 contribuições. Portanto, os nossos mais profundos agradecimentos àqueles que já conseguiram contribuir. É assim que o DAP caminha e vence seus obstáculos.

A contribuição de todos é muito importante! Aqueles que assim o quiserem, poderão ainda, independentemente de prazo ou valor, solicitar a emissão de um novo boleto, ou, se preferirem, depositar diretamente em uma de nossas contas correntes, enviando o comprovante para o DAPIBGE.



BRADESCO

Agência 3176-3
Conta Corrente 182233-0

BANCO REAL

Agência 1692
Conta Corrente 5002995

Para o caso de depósitos interbancários o CNPJ do DAPIBGE é:

05 524 559/0001-34

Contamos com a contribuição dos associados. Toda participação é muito importante para o DAPIBGE!



DAPIBGE

Associação Nacional dos Aposentados e Pensionistas do IBGE

Av. Rio Branco, 257 Salas 605 a 609
CEP 20 040-009 - Centro - RJ

Telefones:
2210.1877 • 3681.2550
2215.2970 fax

E-mail:
dapibge@ig.com.br

Blog:
www.dapibge.blogspot.com

Presidente
Benedito Sérgio

Administração
Milton dos Santos

Assistência
Francisco Nunes

Divulgação
Leni D'Ávila

Revisão
Gilberto Scheid

Diagramação e Arte Final:
Verônica Motta
8352.0900

Distribuição gratuita para os servidores do IBGE

Devolução do desconto previdenciário

Alertamos aos nossos associados que, no período de agosto de 1996 a março de 1998, encontravam-se na situação de aposentados ou pensionistas ou, que posteriormente passaram a condição de pensionistas de aposentados daquele pe-

DEVOLUÇÃO

ríodo, para procurarem as Unidades de Pessoal do IBGE ao qual está subordinado e, preencherem um formulário apropriado, referente a devolução do PSS. No Rio de Janeiro, preferencialmente, na Sede: Av. Franklin Roosevelt 146 / Térreo.

Recadastramento

Companheiros lembrem-se que é importante recadastrarem-se, junto às unidades de pessoal do IBGE. No mês de seu aniversário. Quem não o fizer, terá seu salário suspenso.





Festa de Confraternização

11 de dezembro

Inauguração do salão do ibgeano
Na sede do DAPIBGE a partir das 13h

Lembramos aos associados que, se quiserem participar do Amigo Oculto, podem trazer um presente no valor mínimo R\$ 10,00 (dez reais).

Essa 1000 contribuições

Aumento Salarial

A medida provisória nº 441/2008, que concedeu as novas tabelas de vencimento de inúmeros órgãos públicos, inclusive as do IBGE, já foi aprovada na Câmara dos Deputados, onde só foram aceitas 4 (quatro) emendas, referentes às carreiras do Ministério das Relações Exteriores. Da Câmara, seguiu para o Senado Federal, onde o Presidente editou um decreto legislativo, prorrogando-a por mais 60 (sessenta) dias, e está na pauta para receber emendas e ser debatida na Comissão correspondente. Aguarda-se que, até o final do período legislativo seja votada. Caso haja emendas aprovadas, retornará à Câmara, para novo exame e votação.

A crise econômica mundial já apresenta sérias consequências no Brasil. Espera-se uma revisão da proposta do orçamento da União para o ano de 2009. Nesta perspectiva, os aumentos dos salários dos Servidores Públicos podem ficar comprometidos.

Há indícios, pelas declarações dos Ministros, de possível adiamento dos aumentos previstos para o próximo ano. Precisamos estar atentos e nos movimentarmos, junto aos nossos representantes do Legislativo, para que tal não aconteça.



No pagamento de setembro, foram incluídos os novos valores, sem os atrasados, com promessa de pagamento em folha suplementar, o que não ocorreu. Aguardava-se que fossem incluídos no pagamento de outubro, o que não aconteceu. Volta-se a falar em folha suplementar, em novembro. Os valores referentes à opção aposentado (DAS e FG) não foram incluídos para todos os que faziam jus. Feita a reclamação à CRH/IBGE, aguardamos resposta.

No jornal passado, apresentamos as tabelas e, nos valores relativos às Funções Gratificadas, houve engano no momento do fechamento para impressão. Seguem, então, os valores verdadeiros: FG1 = R\$ 421,01, FG2 = R\$ 323,87 e FG3 = R\$ 249,11.



Colega ibgeano, venha reviver a cidade do Rio de Janeiro, através de roteiros histórico-geográficos dirigidos, periodicamente, pelo Geógrafo João Batista Ferreira de Melo. João Batista, aposentado do IBGE, associado do DAPIBGE, doutor em Geografia pela UFRJ, desde 1996 ocupa o cargo de professor de Geografia Humana da UERJ. Como tal, promove, com seus alunos e a comunidade

em geral, percursos em diferentes trechos da cidade do Rio de Janeiro. Ao mesmo tempo que seu objetivo é a formação dos alunos, ele abre, graciosamente, à comunidade, a oportunidade a todos aqueles que se interessam por um conhecimento mais profundo desta cidade.

Informações podem ser obtidas pelo e-mail: roteirosgeorio@uol.com.br ou pelo celular 8871-7238.

Já estão marcados roteiros para dezembro

- 1- "Reconhecendo o Centro do Rio, a pé". Dia 28 de dezembro (domingo). Encontro às 9h50m da manhã no Adro do Mosteiro de São Bento – Rua D. Gerardo, 40 – 5º andar.
- 2- "Roteiro Noturno no Centro do Rio, a pé". Dia 30 de dezembro (terça-feira). Encontro às 21h no Adro da Catedral Presbiteriana. Praça Tiradentes, esquina da Rua da Carioca.

Plantões da Diretoria do DAPIBGE (13h às 17h)

Segunda-feira: ..Antônio, Dante, Dulce, Raimunda e Irene.

Terça-feira:Zenith, Borba, Guilhermina, Leni, Floriano, Conceição, Helena, Dante, Alcides e Magela.

Quarta-feira:Luiz, Aurélia, Gilberto, Maria do Carmo e Maria Célia.

Quinta-feira:Rangel, Francisco, Fátima, Lourdes, Lúcio e Magela.

Reuniões da Diretoria

Das 14 às 16h na 1ª quinta-feira e na 3ª sexta-feira do mês e na terça que anteceder a Assembléia.

2215.2970 (fax) • 2210.1877



ASSEMBLÉIA

quinta-feira • 27 de novembro

A partir das 14h. Compareça!



Na sede do DAPIBGE
Av. Rio Branco, 257
sala 607

Diretoria de Assistência

A Diretoria de Assistência é um dos principais canais de interação com o associado. Ensejando este momento auspicioso e de grandiosa vitória dos colegas que vinham atuando na Direção do DAPIBGE, com a conquista da sede própria com espaço considerável para a utilização pelos associados, entendeu por bem, que para cumprir esta nobre missão, necessitava elaborar um programa de ação que norteasse suas atividades, com a finalidade precípua de cumprir as normas estatutárias desta Associação.

Esperando cumprir com a sua missão e principalmente despertar no associado o interesse de participar das atividades do

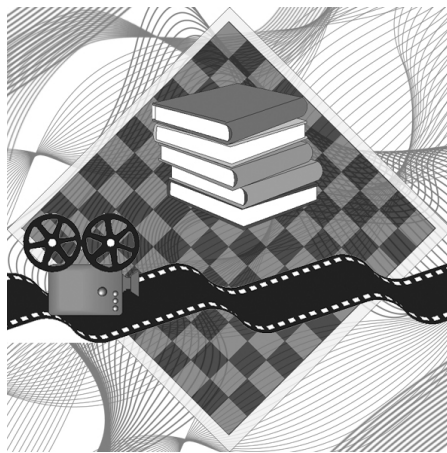

DAPIBGE, com momentos de conagração e valorização do aposentado, elaboramos um programa constando de: assistências jurídica e geral, envolvendo assuntos de interesse dos associados.

Finalmente é nossa intenção, promover uma assistência sociocultural, privilegiando encontros semanais para divertimentos, enfocando jogos, artes, bazar, exibição de filmes, comemorações de uma maneira geral e montagem de uma pequena biblioteca para consulta e leitura.

Foram definidos como dias preferenciais para atendimento aos associados, na sede do DAPIBGE, pela Diretoria de Assistência as terças-feiras e quintas-feiras, das 14h às 17h.

Nova ação para o aumento de gratificação

O DAPIBGE continua lutando pelo direito constitucional da paridade. Nossa ação de paridade em relação a gratificação de Ciência & Tecnologia – GDACT, após vitória em primeira instância, até hoje é man-

tida em nossos contracheques na rubrica “DECISÃO JUDICIAL N TRAN JUG AP” e continua à disposição do Desembargador Carlos Moreira Alves, da 2ª Turma do TRF1 (DF), aguardando solução desde maio de 2005.

Processo: 2000.34.00.026690-8
Grupo: Ap - Apelação Cível
Juiz Relator: Desembargador Federal Carlos Moreira Alves

Proc. Originário: 20003400026690-8/DF
Com o Plano de Carreiras do IBGE e a sua transformação em GDIBGE, entramos com uma nova ação, derrotada em primeira instância, e, para garantir o direito constitucional de paridade com os ativos, recorreremos ao TRF, onde encontra-se à disposição do DES. FED. Benedito Gonçalves, desde setembro de 2007.

Consulta por CPF/CGC – 2006.51.01.016564-2
XII - Apelação em Mandado de Segurança (AMS / 70358)
Autuado em 12.09.2007
Proc. Originário: 200651010165642 - Just. Federal - RJ
Vara: 29CI
Relator: Des. Fed. Benedito Gonçalves - 6a. Turma Especializada
Localização: Gabinete do Dr. Benedito Gonçalves - 8º andar

Após várias modificações na Lei, até hoje não se chegou a um entendimento do que deveria ser o valor dos aposentados: 50% do valor do maior nível, ou 50% do que recebem os ativos? Na verdade, isso coincide para aqueles que estão em final de carreira, e só. Por esse motivo estamos enviando solicitação à Direção do IBGE para rever, dentro da visão defendida por eles, a GDIBGE daqueles que não estão em final de carreira, desde a sua criação.

A nova redação da Lei, dada agora, julho de 2008, também não passará em branco: entraremos com outro Mandado de Segurança. Para tanto, o DAPIBGE, através de contrato com um novo Escritório de Advocacia, pagará o pró-labore inicial de R\$ 1.500,00 (hum mil e quinhentos reais) e as demais despesas de tramitação, rateados com os Associados no ato da adesão, através do depósito no valor de R\$ 15,00 (quinze reais) em uma de nossas contas bancárias (página 2). Portanto, nessa primeira fase, bastará a cada um, devolver uma via do contrato, devidamente preenchida, anexando a cópia do depósito para o DAP, evitando, assim, o risco de ser excluído da ação pelo Escritório contratado.

Veja abaixo os argumentos apresentados pelo Escritório CAMARGO, MOREIRA E OURICURI ADVOGADOS.

“Como é de conhecimento dos associados, a sistemática de pagamento da Gratificação de Desempenho do IBGE – GDIBGE foi alterada neste ano de 2008. Tal gratificação, que foi criada em 2006 pela Lei 11.355/2006, é composta de duas parcelas: parte de seu pagamento está atrelada ao desempenho individual do servidor, e a outra parte à avaliação do desempenho institucional do IBGE.

Neste ano, dentre outras alterações, aumentou-se consideravelmente o peso da avaliação institucional no pagamento da dita gratificação (80 dentre 100 pontos possíveis, sendo certo que os demais 20 pontos serão atribuídos conforme a avaliação do desempenho individual).

No entanto, é certo que tal medida é injurídica, e prejudica consideravelmente os aposentados e pensionistas do IBGE vinculados ao Regime Próprio de Previdência dos Servidores Públicos Federais (inativos no regime

estatutário). Afinal, a avaliação de Desempenho Institucional é genérica, não se podendo afirmar que ela tenha a natureza de uma gratificação de desempenho (que afere o esforço e a produtividade de cada servidor).

Tendo em vista tais considerações, a Associação Nacional dos Aposentados e Pensionistas do IBGE - DAPIBGE proporá ação coletiva que beneficiará os associados vinculados ao regime estatutário que aderirem à ação, objetivando isonomia com os servidores ativos nos seguintes termos: extensão do valor integral correspondente à avaliação de desempenho institucional, além de metade dos pontos atribuídos ao servidor ativo a título de desempenho individual. Ou seja, na hipótese de êxito da ação, o associado receberá, ao invés de cinquenta pontos (valor que é atualmente pago), noventa pontos dentre cem possíveis (que são atualmente pagos ao servidor em atividade).”

Cuidador de Idosos: convênio DAPIBGE/CENIB



Após estágio numa casa de repouso em Botafogo, as alunas da primeira turma do curso de Cuidador de Idosos do CENIB, agora profissionais qualificadas no acompanhamento dessa clientela especial, já estão à disposição do mercado de trabalho. Os associados do DAPIBGE, ao necessitarem de pessoal bem preparado e de confiança para essa tarefa, que se traduz num mercado de trabalho em franca ampliação, para si e/ou seus amigos e familiares, hoje sabem onde encontrar. Se for também para preparar alguém de seu conhecimento ou interesse, lembramos que para as próximas turmas, em razão desse convênio, os alunos encaminhados pelo DAPIBGE contam com um desconto de 15% nas parcelas do curso. Para qualquer uma das duas situações, você pode entrar em contato direto com o CENIB, na Avenida Rio Branco 257/2º Andar, ou pelo telefone 2262-2001. Visite o site: www.cenib.com.br e obtenha todas as informações.

ASSEMBLÉIA

quinta-feira • 27 de novembro
• na sede do DAPIBGE

A partir das 14h. Compareça!

Av. Rio Branco, 257 - sala 607